

دستورالعمل گزینش علمی

متقاضیان تاسیس ، مسئولین فنی ، مشاوران و روان شناسان

شاغل در مراکز مشاوره و خدمات روانشناختی

تحت نظارت سازمان بهزیستی

۱۳۹۶



سازمان بهزیستی کشور
مرکز توسعهٔ میکسری و درمان اعتیاد
معاونت مشاوره و امور روان شناختی

ماده ۱ - مقدمه:

ارتقای کیفی خدمات مراکز مشاوره تحت نظارت سازمان بهزیستی همواره مد نظر معاونت مشاوره و امور روانشناختی بوده است. نتیجه نظارت بر مراکز مشاوره تحت نظارت سازمان بهزیستی و همچنین بازخورد مدیران و کارشناسان استانها نیز نشان داده است که مشاوران و روان شناسان و متقاضیان حقیقی و حقوقی که جهت دریافت پروانه فعالیت مراکز مشاوره و خدمات روانشناختی به سازمان بهزیستی مراجعه می نمایند؛ ضروری است؛ علاوه بر دارا بودن شرایط عمومی و اختصاصی مندرج در دستورالعمل مراکز مشاوره و خدمات روان شناختی غیردولتی و سختی مدارک تحصیلی موسس و مسئول فنی مراکز، مشاوران و روان شناسان با مجوز درخواستی، به لحاظ علمی نیز بررسی شوند و نادیده گرفتن این موضوع، به کیفیت خدمات آسیب می رساند؛ لذا به منظور ارتقای کیفی و بالا بردن ضریب اطمینان از صحت اقدامات انجام شده، ضرورت بازبینی و بکارگیری افراد کارآمدتر و مجربتر در امر مشاوره احساس می گردد و دستورالعمل حاضر به همین منظور تدوین گردیده است.

ماده ۲ - هدف:

ارتقاء کیفیت خدمات در دفاتر و مراکز مشاوره و خدمات روانشناختی از طریق بررسی و تایید صلاحیت علمی متقاضیان تاسیس، مسئولین فنی و مشاوران و روان شناسان مراکز مشاوره دولتی و غیردولتی

ماده ۳ - تشکیل کمیته های گزینش علمی

کمیته های گزینش علمی در سه سطح تشکیل می شود:

۱- در سطح شهرستان مرکز استان (سطح اول)

۲- در سطح ستاد استان (سطح دوم)

۳- در سطح ستاد کشور (سطح سوم)

۱ - کمیته گزینش علمی شهرستان مرکز استان

الف - اعضای کمیته گزینش علمی شهرستان مرکز استان

- ۱- رئیس اداره بهزیستی شهرستان مرکز استان (رئیس کمیته)
 - ۲- کارشناس مشاوره بهزیستی شهرستان مرکز استان (دبیر کمیته)
 - ۳- یک نفر کارشناسی ارشد یا دکترای روان شناسی بالینی با حداقل ۵ سال تجربه کار بالینی و آموزشی
 - ۴- یک نفر دکترا یا کارشناسی ارشد مشاوره با حداقل ۵ سال تجربه کار بالینی و آموزشی در امر مشاوره
 - ۵- یک روانپزشک با سابقه آموزشی و تجربه کاری مرتبط با خدمات روانشناختی
- تبصره ۱: رئیس اداره بهزیستی شهرستان مرکز استان و کارشناس مشاوره بهزیستی شهرستان مرکز استان حق رای ندارند و صرفاً جهت نظارت بر روند کار در جلسات حضور دارند.
- تبصره ۲: حضور یک روان شناس بالینی در کمیسیون ها الزامی است.

ب - نحوه انتخاب اعضای کمیته گزینش علمی شهرستان مرکز استان

- به منظور تعیین اعضای کمیته گزینش علمی شهرستان مرکز استان مراحل زیر انجام می گردد:
- ۱- نظرسنجی در خصوص انتخاب اساتید مجرب از مراکز دانشگاهی ، مراکز مشاوره و خدمات روان شناختی بهزیستی و مراکز علمی معتبر
 - ۲- تجمیع نظرات
 - ۳- انتخاب اعضا توسط بهزیستی شهرستان مرکز استان
 - ۴- ارسال تجمیع نظرات به همراه افراد انتخاب شده و رزومه ایشان به ستاد استان
 - ۵- بررسی و اظهار نظر ستاد استان در خصوص افراد انتخاب شده و تهیه فهرست افراد مورد نظر استان جهت حضور در کمیته گزینش علمی شهرستان مرکز استان
 - ۶- ارسال نتایج تجمیع نظرات به همراه افراد انتخاب شده در شهرستان مرکز استان و نیز فهرست افراد مورد نظر استان و رزومه ایشان به معاونت مشاوره و امور روان شناختی از طرف ستاد استان

۷- بررسی نهایی و تایید در معاونت مشاوره و امور روانشناختی بهزیستی کشور و اعلام نتیجه به استان مربوطه جهت صدور

ابلاغ برای اعضای کمیته گزینش علمی از طرف مدیر کل استان

۸- ارسال تصویر ابلاغهای صادره از طرف مدیر کل استان به معاونت مشاوره و امور روانشناختی

تبصره ۳: در صورتیکه هر یک از اعضای این کمیته توسط معاونت مشاوره و امور روانشناختی بهزیستی کشور تایید نگردید، به استان اعلام می گردد تا افراد دیگری را معرفی نمایند.

ج - شرح وظایف کمیته علمی گزینش علمی شهرستان مرکز استان

۱- بررسی سوابق علمی (رزومه) مصاحبه شوندگان

۲- انجام مصاحبه علمی با افراد متقاضی جهت تایید و یا عدم تایید صلاحیت علمی

۳- بررسی نوع رویکرد علمی و تخصصی مورد استفاده مصاحبه شوندگان

۴- بررسی ویژگیهای رفتاری و مهارتی مصاحبه شوندگان

۵- چنانچه صلاحیت متقاضی تایید شود، کارت هویت حرفه ای توسط شهرستان مرکز استان صادر می گردد .

۶- در صورتیکه صلاحیت متقاضی رد شود و نسبت به این نتیجه اعتراض داشته باشد؛ لازم است؛ اعتراض خود را به

صورت مکتوب (مطابق فرم اعتراض شماره ۱) به کارشناس مشاوره شهرستان مرکز استان (دبیر کمیته) ارائه نماید و

تقاضای درخواست مصاحبه مجدد بنماید.

۷- معرفی متقاضی معترض رد صلاحیت شده به کمیته گزینش علمی ستاد استان (سطح دوم گزینش) جهت انجام

مصاحبه مجدد

۸- صدور کارت هویت حرفه ای برای افراد تایید صلاحیت شده در کمیته گزینش علمی ستاد استان یا ستاد کشور

تبصره ۴: جلسات کمیته گزینش علمی با وجود یک نفر متقاضی (اعم از موسس/ مسئول فنی / مشاور یا روانشناس) حداقل

یک بار در ماه لازم است برگزار گردد.

تبصره ۵: فرد متقاضی دریافت تایید صلاحیت علمی نباید بیشتر از یک ماه در شهرستان مرکز استان پشت نوبت بماند و

ریاست شهرستان مرکز استان لازم است با توجه به تعداد متقاضیان تعداد جلسات را بیشتر نماید.

۹- صدور کارت هویت حرفه ای مشاوران و روان شناسان صرفاً توسط شهرستان مرکز استان انجام می گیرد. به بیان دیگر تایید صلاحیت متقاضی در هر سطحی از سه سطح کمیته گزینش علمی شهرستان مرکز استان یا کمیته گزینش علمی ستاد استان و یا کمیته علمی گزینش ستاد کشور انجام شود، صدور کارت حرفه ای توسط شهرستان مرکز استان صورت می گیرد.

تبصره ۶: لغو کارت هویت حرفه ای در کمیته گزینش علمی شهرستان مرکز استان انجام نمی شود و کمیته گزینش علمی شهرستان مرکز استان می تواند پیشنهاد لغو کارت هویت حرفه ای را، به کمیته گزینش علمی ستاد استان به صورت مکتوب ارائه نماید. لغو کارت هویت حرفه ای در سطح استان صرفاً در کمیته گزینش علمی ستاد استان انجام می شود.

تبصره ۷: لازم است اعضای کمیته گزینش علمی در هر سه سطح، شهرستان مرکز استان، ستاد استان و ستاد کشور به صورت مستقل از یکدیگر نظر خود را نسبت به فرد متقاضی مکتوب نمایند.

۲- کمیته گزینش علمی ستاد استان

الف - اعضای کمیته

- ۱- معاون پیشگیری استان (رئیس کمیته)
 - ۲- کارشناس مسئول مشاوره و خدمات روانشناختی استان ترجیحاً کارشناسی ارشد روانشناسی یا مشاوره با تجربه کافی (دبیر کمیته)
 - ۳- یک نفر کارشناسی ارشد یا دکترای روان شناسی بالینی با حداقل ۵ سال تجربه کار بالینی و آموزشی.
 - ۴- یک نفر دکترای کارشناسی ارشد مشاوره با حداقل ۵ سال تجربه کار بالینی و آموزشی در امر مشاوره
 - ۵- یک نفر روانپزشک با سابقه آموزشی و تجربه کاری مرتبط با خدمات روانشناختی
- تبصره ۸: معاون پیشگیری و کارشناس مسئول مراکز مشاوره و خدمات روان شناختی استان حق رای ندارند و صرفاً جهت نظارت بر روند کار در جلسات حضور دارند.
- تبصره ۹: حضور یک روان شناس بالینی در کمیسیون ها الزامی است.

تبصره ۱۰: فردی که عضو کمیته گزینش علمی شهرستان مرکز استان است؛ نمی تواند عضو کمیته گزینش علمی ستاد استان نیز باشد. به بیان دیگر اعضای کمیته های گزینش علمی کاملا مستقل از یکدیگر هستند و هر فرد فقط می تواند در یک کمیته عضو باشد.

ب - نحوه انتخاب اعضای کمیته گزینش علمی ستاد استان

- ۱- نظرسنجی در خصوص انتخاب اساتید مجرب از مراکز دانشگاهی، مراکز مشاوره و خدمات روان شناختی بهزیستی و مراکز علمی معتبر
- ۲- جمع نظرات
- ۳- انتخاب اعضا توسط بهزیستی ستاد استان
- ۴- ارسال نتایج جمع نظرات به همراه افراد انتخاب شده و رزومه ایشان به معاونت مشاوره و امور روان شناختی
- ۵- بررسی نهایی و تایید در معاونت مشاوره و امور روانشناختی بهزیستی کشور و اعلام نتیجه به استان مربوطه جهت صدور ابلاغ برای اعضای کمیته گزینش علمی از طرف مدیر کل استان
- ۶- ارسال تصویر ابلاغ های صادره از طرف مدیر کل استان به معاونت مشاوره و امور روانشناختی

ج - شرح وظایف کمیته گزینش علمی ستاد استان

- ۱- بررسی و رسیدگی به کلیه شکایات مرتبط با مراکز مشاوره که شامل:
 - ۱-۱- شکایت مراجعان از نحوه عملکرد حرفه ای مشاوران و روان شناسان،
 - ۱-۲- شکایت مشاوران و روان شناسان از موسس یا مسئول فنی مرکز مشاوره،
 - ۱-۳- شکایت متقاضیانی که در کمیته گزینش علمی شهرستان مرکز استان تایید صلاحیت نشده اند.

۲- مصاحبه و گزینش علمی

- ۲-۱- بررسی سوابق علمی (رزومه) مصاحبه شوندگان

۲-۲- انجام مصاحبه و گزینش علمی با افراد متقاضی که در کمیته گزینش علمی شهرستان مرکز استان تایید صلاحیت نشده اند.

۲-۳- انجام مصاحبه و گزینش علمی با افراد متقاضی تاسیس و مسئول فنی و روان شناسان و مشاوران مراکز مشاوره

تخصصی

۲-۴- بررسی رویکرد علمی - تخصصی مصاحبه شوندگان

۲-۵- بررسی ویژگیهای رفتاری و مهارتی مصاحبه شوندگان

۲-۶- چنانچه صلاحیت متقاضی تایید شود، این موضوع کتبا به شهرستان مرکز استان اعلام می شود و کارت هویت حرفه ای توسط کمیته گزینش علمی شهرستان مرکز استان صادر می گردد.

۲-۷- در صورتی که صلاحیت متقاضی در کمیته گزینش علمی ستاد استان رد شود، متقاضی تا دو سال حق شرکت در کمیته گزینش علمی شهرستان مرکز استان و ستاد استان را نخواهد داشت.

۲-۸- در صورتی که صلاحیت متقاضی رد شود و او نسبت به این نتیجه اعتراض داشته باشد، لازم است اعتراض خود را (مطابق فرم اعتراض شماره ۲) به صورت مکتوب به کارشناس مشاوره ستاد استان (دبیر کمیته گزینش علمی) ارائه نماید و تقاضای مصاحبه مجدد نماید.

۲-۹- متقاضی رد صلاحیت شده که مطابق بند ۷-۲ اعتراض خود را مکتوب کرده است؛ توسط کارشناس مسئول مشاوره ستاد استان (دبیر کمیته گزینش علمی) به کمیته گزینش علمی ستاد کشور (سطح سوم گزینش) معرفی می گردد.

۳- لغو کارت هویت حرفه ای مشاوران و روان شناسان استان

۳-۱- لغو کارت هویت حرفه ای مشاوران و روان شناسان به استناد شکایات انجام شده و پیشنهاد کمیته گزینش علمی

شهرستان مرکز استان و نظر تخصصی کمیته گزینش علمی ستاد استان صورت می گیرد.

۳-۲- چنانچه کارت هویت حرفه ای روان شناس یا مشاوره توسط کمیته گزینش علمی ستاد استان لغو گردد و آن فرد

نسبت به این موضوع اعتراض داشته باشد؛ لازم است اعتراض خود را مکتوب کند. (فرم اعتراض پیوست می باشد)

۳-۳- کارشناس مسئول مشاوره ستاد استان، (دبیر کمیته گزینش علمی ستاد استان) تمام فرم های اعتراض را حداکثر تا

یک هفته از زمان مکتوب شدن اعتراضها، به معاونت مشاوره و امور روانشناختی ستاد کشور لازم است ارسال نماید تا در

اولین جلسه کمیته گزینش علمی ستاد کشور مطرح گردد.

۳-۴- مدت لغو کارت هویت حرفه ای برای مدت یک تا سه سال در کمیته گزینش علمی ستاد استان انجام می شود و برای مدت بالاتر از ۳ سال در کمیته گزینش علمی ستاد کشور تصمیم گیری می شود.

تبصره ۱۱: شاخص های لغو کارت هویت حرفه ای متعاقبا توسط کمیته گزینش علمی ستاد کشور و معاونت مشاوره و امور روانشناختی به استانها اعلام می گردد.

تبصره ۱۲: جلسات کمیته گزینش علمی ستاد استان با وجود یک نفر معترضی که در کمیته گزینش علمی شهرستان مرکز استان رد صلاحیت شده است یا یک گزارش تخلف یا یک مورد شکایت (اعم از موسس/ مسئول فنی / مشاور یا روانشناس/ مراجع) لازم است حداقل یک بار در ماه برگزار گردد.

تبصره ۱۳: فرد متقاضی دریافت تایید صلاحیت علمی نباید بیشتر از یک ماه در ستاد استان پشت نوبت بماند، معاون پیشگیری استان لازم است با توجه به تعداد متقاضیان تعداد جلسات را بیشتر نماید.

۳- کمیته گزینش علمی ستاد کشور

الف - اعضای کمیته گزینش علمی ستاد کشور

۱. مدیر کل معاونت مشاوره و امور روانشناختی (رئیس کمیته)
۲. کارشناس مسئول مراکز مشاوره و خدمات روانشناختی غیردولتی (دبیر کمیته)
۳. دو نفر کارشناسی ارشد یا دکترای روان شناسی بالینی با حداقل ۱۰ سال تجربه کار بالینی و آموزشی. حضور یک روان شناس بالینی در کمیته ها الزامی است.
۴. دو نفر کارشناسی ارشد یا دکترای روان شناسی در سایر گرایش ها یا مشاوره با حداقل ۱۰ سال تجربه آموزشی و کارمرتبط با حیطة مشاوره و خدمات روانشناختی
۵. یک روانپزشک با سابقه آموزشی و تجربه کاری مرتبط با حیطة خدمات روانشناختی

ب - نحوه انتخاب اعضای کمیته گزینش علمی ستاد کشور

- ۱- نظر سنجی معاونت مشاوره و امور روانشناختی ستاد کشور از استانها در خصوص افراد ذیصلاح ساکن تهران جهت انتخاب اعضای کمیته گزینش علمی ستاد کشور

۲- تجميع نظرات استانها

۳- انتخاب افراد كمیته گزینش علمی ستاد كشور با استفاده از نظرات استانها ، مراكز دانشگاهی ، مراكز مشاوره و خدمات

روانشناختی بهزیستی استان تهران و مراكز علمی معتبر.

۴- ارسال فهرست افراد منتخب معاونت مشاوره و امور روانشناختی ستاد كشور به استانها

۵- چنانچه هر يك از استانها با اعضای منتخب برای كمیته گزینش علمی كشوری موافق نباشند، لازم است عدم موافقت

خود و علت آن را كتبا به معاونت مشاوره و امور روانشناختی اعلام نمایند.

۶- تایید نهایی و صدور ابلاغ برای اعضای كمیته گزینش علمی ستاد كشور

۷- ارسال فهرست نهایی اعضای منتخب كمیته گزینش ستاد كشور به استانها

ج- شرح وظایف كمیته گزینش علمی ستاد كشور

۱- نظارت بر كمیته های گزینش علمی سطح يك و سطح دو (شهرستان مركز استان و ستاد استان)

۲- رسیدگی به شكایات مطروحه از كمیته های گزینش علمی ستاد استانها

۳- تعیین شاخص های صلاحیت حرفه ای و مصاحبه های استاندارد گزینش علمی

۴- تعیین امتیازهای شاخص های مصاحبه علمی

۵- تعیین شاخص های لغو كارت هویت حرفه ای

۶- انجام مصاحبه علمی با موارد ارجاعی از كمیته های گزینش علمی ستاد استان ها

۷- دبیر كمیته گزینش علمی ستاد كشور، تاریخ و زمان برگزاری كمیته گزینش علمی ستاد كشور را ظرف يك هفته

به استان و فرد معترض اعلام میکند .

۸- در صورتیکه فرد معترض در كمیته گزینش علمی ستاد كشور تایید صلاحیت شد؛ این موضوع جهت صدور كارت

هویت حرفه ای در كمیته گزینش علمی شهرستان مركز استان به ستاد استان اعلام می گردد.

۹- تدوین دستورالعمل تخلفات حرفه ای حوزه روان شناسی و مشاوره

۱۰- تصمیم گیری در خصوص لغو كارت هویت حرفه ای برای مدت بالاتر از ۳ سال

فلوچارت ۱: مراحل انجام گزینش علمی برای متقاضیان تاسیس یا مسئولین فنی و روان شناسان و مشاوران

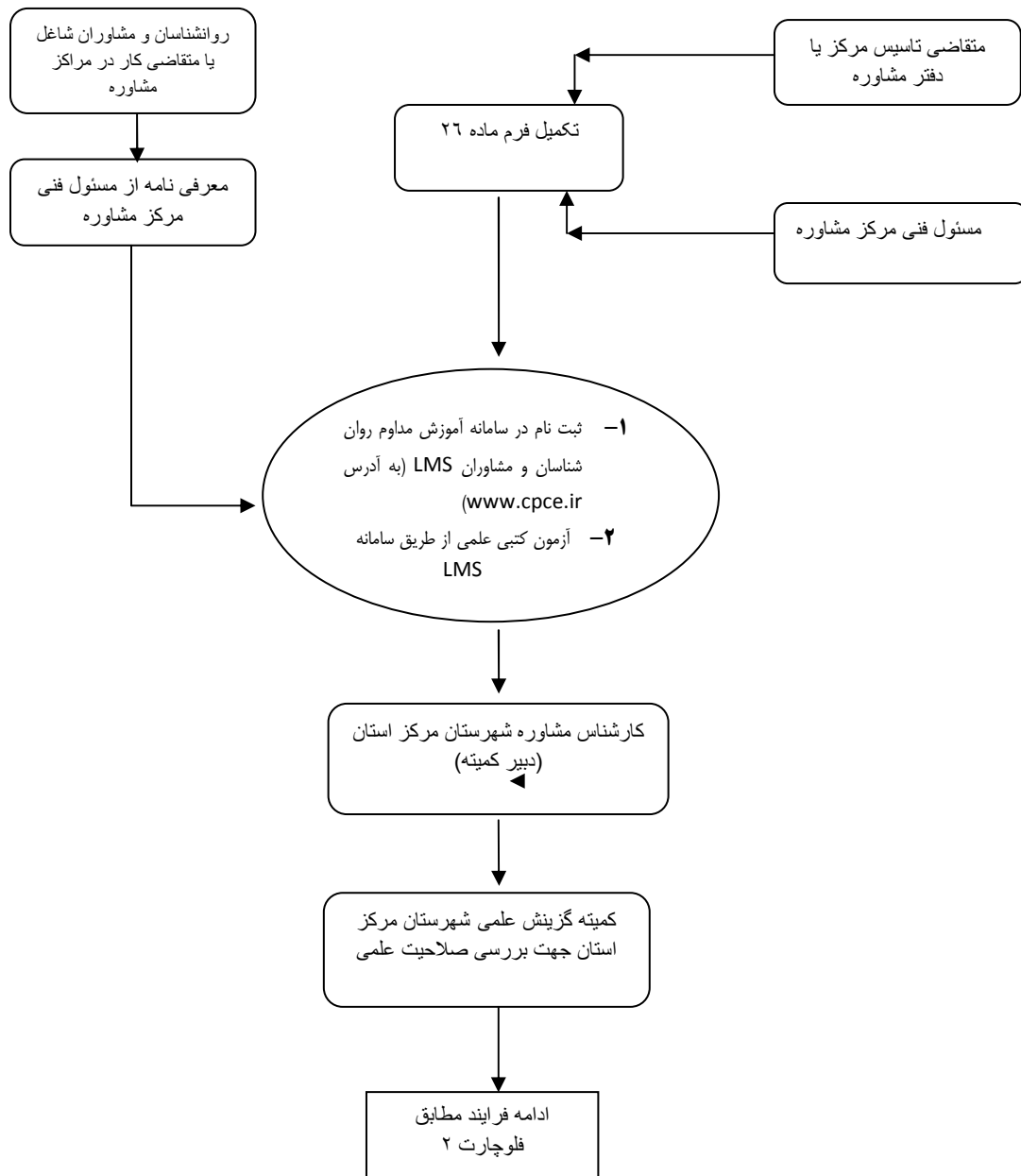

فلوچارت ۲ - سطوح گزینش علمی در کمیته های علمی شهرستان مرکز استان و ستاد استان و ستاد کشور

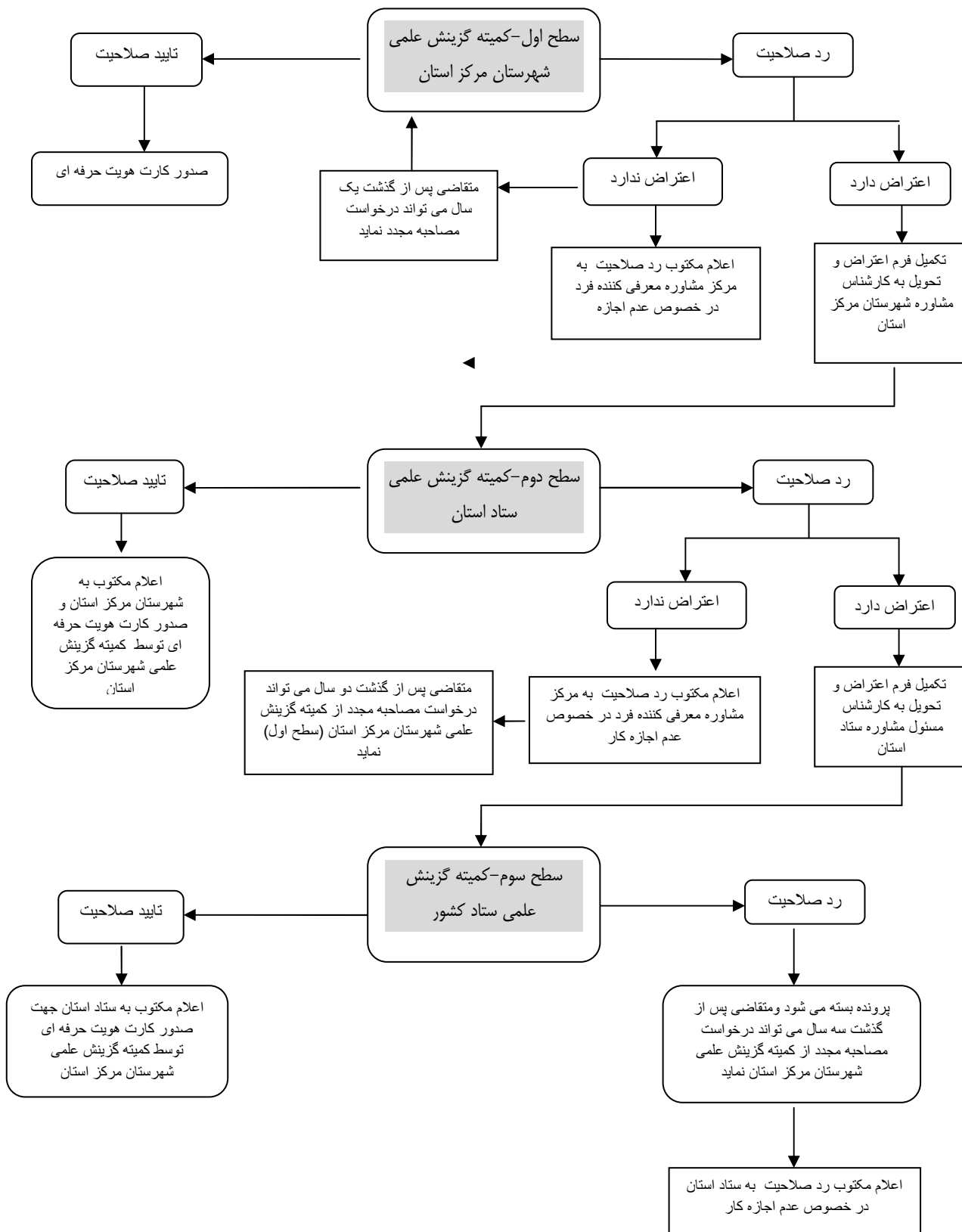

ماده ۴-گزینش علمی متقاضیان تاسیس و مسئولین فنی و روان شناسان و مشاوران مراکز ۹ گانه مشاوره تخصصی

- ۱- گزینش علمی جهت متقاضیان تاسیس و مسئولین فنی و روان شناسان و مشاوران مراکز ۹ گانه مشاوره تخصصی لازم است طبق مندرجات دستورالعمل های ابلاغی مراکز مشاوره تخصصی انجام پذیرد.
- ۲- چنانچه در هر کدام از دستورالعمل های مراکز مشاوره تخصصی به نحوه گزینش علمی اشاره نشده باشد؛ گزینش علمی کلیه افراد مرتبط با مراکز مشاوره تخصصی صرفا در کمیته گزینش علمی ستاد استان انجام می گردد.
- ۳- جهت انجام مصاحبه با افراد مرتبط با مراکز مشاوره تخصصی لازم است دو نفر دکتری یا کارشناسی ارشد متناسب با نوع مرکز مشاوره تخصصی به اعضای کمیته گزینش علمی ستاد استان افزوده شود.
- ۴- افراد جدیدی که به کمیته گزینش علمی ستاد استان، متناسب با نوع مرکز مشاوره تخصصی اضافه می شوند لازم است تمام مراحل ۱ الی ۶ قسمت ب بند دو ماده ۳ (که در خصوص نحوه انتخاب اعضای کمیته علمی ستاد استان است) را طی نمایند.
- ۵- در صورتی که صلاحیت متقاضی مرتبط با مراکز مشاوره تخصصی رد شود و او نسبت به این نتیجه اعتراض داشته باشد، لازم است اعتراض خود را (مطابق فرم پیوست) به صورت مکتوب به کارشناس مشاوره ستاد استان (دبیر کمیته گزینش علمی) ارائه نماید و تقاضای مصاحبه مجدد نماید.
- ۶- متقاضی رد صلاحیت شده که مطابق بند ۵ اعتراض خود را مکتوب کرده است؛ توسط کارشناس مسئول مشاوره ستاد استان (دبیر کمیته گزینش علمی) به کمیته گزینش علمی ستاد کشور (سطح سوم گزینش) معرفی می گردد.
- ۷- در صورتی که صلاحیت متقاضی مرتبط با مراکز مشاوره تخصصی در کمیته گزینش علمی ستاد استان رد شود، متقاضی می تواند پس از شش ماه تقاضای مصاحبه مجدد نماید.
- ۸- در صورتی که صلاحیت متقاضی مرتبط با مراکز مشاوره تخصصی برای بار دوم در کمیته گزینش علمی ستاد استان رد شود تا بید صلاحیت صرفا منوط به نظر کمیته گزینش علمی ستاد کشور می باشد. و کمیته گزینش علمی ستاد استان تا دو سال نمی تواند در خصوص صلاحیت علمی این متقاضی اعلام نظر نماید.
- ۹- در صورتی که صلاحیت متقاضی در کمیته گزینش علمی ستاد کشور رد شود، متقاضی تا یک سال حق شرکت در کمیته گزینش علمی ستاد استان را نخواهد داشت.

۱-۰ در صورتی که صلاحیت متقاضی مرتبط با مراکز مشاوره تخصصی برای بار دوم در کمیته گزینش علمی ستاد کشور رد شود. کمیته گزینش علمی ستاد کشور تا دو سال نمی تواند در خصوص صلاحیت علمی این متقاضی اعلام نظر نماید.

فلوجارت ۳ - گزینش علمی افراد مرتبط با مراکز مشاوره تخصصی در ستاد استان و ستاد کشور

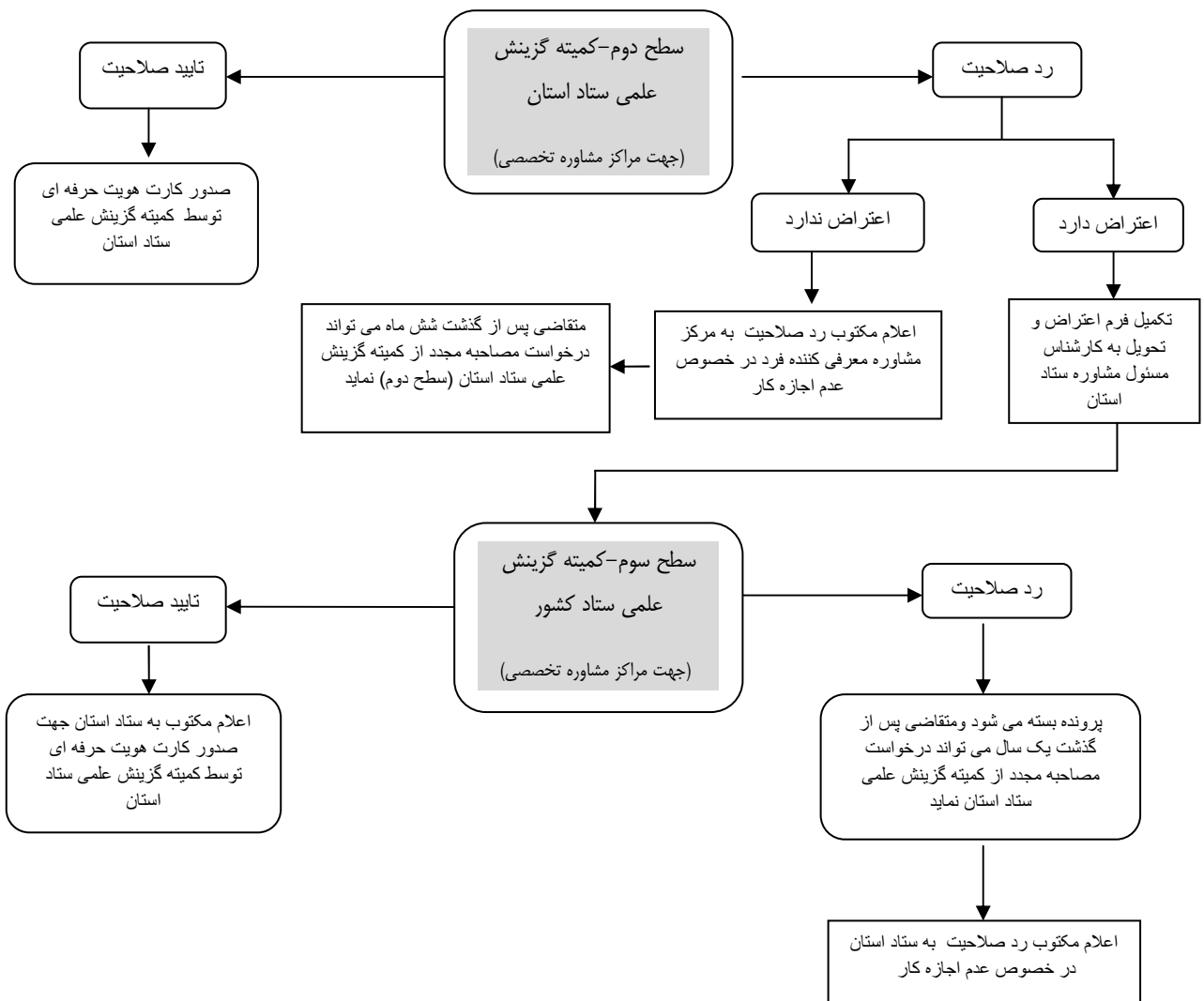

ماده ۵- کارت هویت حرفه ای

۱- کارت هویت حرفه ای صرفاً ویژه مسئولین فنی و روان شناسان و مشاورانی است که اجازه ارائه خدمات حرفه ای روانشناختی یا مشاوره ای در مراکز مشاوره تحت نظارت سازمان بهزیستی را دارند.

تبصره ۱۴: موسس مرکز مشاوره در صورتی می تواند کارت هویت حرفه ای داشته باشد و به ارائه خدمات مشاوره ای یا خدمات روانشناختی بپردازد که صلاحیت علمی وی در کمیته گزینش علمی به عنوان یک روانشناس یا مشاور حرفه ای تایید شده باشد.

۲- در کارت هویت حرفه ای علاوه بر نام و نام خانوادگی، مقطع و مدرک تحصیلی و گرایش، نام استان، حوزه فعالیت اصلی (به عنوان مثال کودک و نوجوان، خانواده و...)، کد ملی و یک کد شناسه فردی (که در هنگام ثبت نام در سامانه LMS به آدرس www.cpce.ir به فرد متقاضی تعلق می گیرد) درج خواهد شد.

۳- مشاوران و روان شناسان می توانند با دارا بودن کارت هویت حرفه ای در هر یک از مراکز مشاوره و خدمات روانشناختی تحت نظارت سازمان بهزیستی مشغول فعالیت شوند.

تبصره ۱۵: در کارت هویت حرفه ای در قسمت حوزه فعالیت ها حداکثر سه حوزه اصلی می تواند درج گردد.

۴- اعتبار کارت هویت حرفه ای مشاوران و روان شناسان یک ساله بوده و تمدید آن منوط به گذراندن دوره های آموزشی برنامه آموزش مداوم مشاوران و روانشناسان بر اساس دستورالعمل های مرتبط در سامانه آموزش مجازی (LMS) خواهد بود.

۵- کارت هویت حرفه ای مسئولین فنی و روان شناسان و مشاوران مراکز و دفاتر مشاوره عمومی توسط کمیته گزینش علمی شهرستان مرکز استان صادر می گردد و کارت هویت مسئولین فنی و روان شناسان و مشاوران مراکز و دفاتر مشاوره تخصصی توسط کمیته گزینش علمی ستاد استان صادر می گردد.

نمونه روی کارت هویت حرفه ای مشاوران و روانشناسان:

| | |
|--|--------------------------------|
|  مرکز مشاوره عمومی | |
| عکس | کارت هویت مشاوران و روانشناسان |
| مهر و هولوگرام | |
| | نام و نام خانوادگی: |
| | کد ملی: |
| | کد شناسه فردی:: |
| | مدرک تحصیلی و گرایش: |
| | مقطع تحصیلی: |
| | حوزه فعالیت ها: |
| مهر و امضاء | |

نمونه روی کارت مسئول فنی مرکز مشاوره عمومی:

| | |
|--|--------------------------------|
|  مرکز مشاوره عمومی | |
| عکس | کارت هویت مشاوران و روانشناسان |
| مهر و هولوگرام | |
| | نام و نام خانوادگی: |
| | کد ملی: |
| | کد شناسه فردی:: |
| | مدرک تحصیلی و گرایش: |
| | مقطع تحصیلی: |
| مهر و امضاء | مسئول فنی مرکز مشاوره |

نمونه روی کارت هویت حرفه ای مشاوران و روانشناسان مراکز مشاوره تخصصی:

| | |
|---|---------------------------------------|
|  مرکز مشاوره تخصصی..... | |
| عکس | کارت هویت مشاوران و روانشناسان |
| مهر و هولوگرام | |
| | نام و نام خانوادگی: |
| | کد ملی: |
| | کد شناسه فردی:: |
| | مدرک تحصیلی و گرایش: |
| | مقطع تحصیلی: |
| مهر و امضاء | حوزه فعالیت ها: |

نمونه پشت کارت:

| | |
|---|----------|
| استان: | شهرستان: |
| تاریخ صدور: | |
| مدت اعتبار: | |
| این کارت بدون هولوگرام فاقد اعتبار است. | |
| از یابنده این کارت تقاضا می شود آن را به صندوق پستی (شماره صندوق پستی بهزیستی استان) ارسال نماید. | |

تبصره ۱۶: افرادی که دارای پروانه سازمان نظام روان شناسی و مشاوره می باشند، از گذراندن مراحل کمیته گزینش علمی و آزمون علمی LMS معاف می باشند؛ ولی جهت دریافت کارت هویت حرفه ای از سازمان بهزیستی و گزینش عمومی می بایست اقدام نمایند. تبصره ۱۷: سازمان بهزیستی استان در پایان هر ماه از افرادی که اعلام نموده اند؛ از سازمان نظام روانشناسی و مشاوره پروانه دارند؛ فهرستی تهیه می نماید و به منظور استعلام، با سازمان یاد شده مکاتبه می گردد.

تبصره ۱۸: عدم پاسخ دهی سازمان نظام روانشناسی و مشاوره ج.ا.ا. یک ماه پس از استعلام، به منزله تایید استعلام های صورت گرفته از طرف سازمان بهزیستی استان می باشد.

ماده ۶ - پرداخت حق الزحمه

- ۱- لازم است دبیر کمیته های شهرستانهای مرکز استان و ستاد استان، تعداد جلسات تشکیل شده به همراه حق الزحمه اساتید و مدعوین صاحب ابلاغ در کمیته های گزینش علمی را محاسبه و به معاونت مشاوره و امور روانشناختی ارسال نمایند.
- ۲- پس از تایید معاونت مشاوره و امور روانشناختی حق الزحمه اساتید و مدعوین صاحب ابلاغ در کمیته های گزینش علمی به صورت فصلی در اعتبارات استان لحاظ خواهد شد.
- ۳- دبیران کمیته های گزینش علمی بایستی از جلسات گزینش علمی برگزار شده صورتجلسه تهیه و در بایگانی نگهداری کنند. لازم به ذکر است؛ این صورتجلسات بایستی در هنگام نظارت در اختیار کارشناسان ستاد استان یا ستاد کشور قرار گیرد.

پیوست ها

فرم رزومه جهت اعضای کمیته گزینش علمی

نام:

نام خانوادگی:

تاریخ تولد:

وضعیت تاهل:

آدرس محل کار:

آدرس پست الکترونیک:

شماره تماس ثابت و همراه:

سوابق تحصیلی

| رشته تحصیلی | مقطع تحصیلی | دانشگاه محل تحصیل | شهر | کشور | تاریخ فراغت از تحصیل |
|-------------|-------------|-------------------|-----|------|----------------------|
| | | | | | |
| | | | | | |
| | | | | | |
| | | | | | |

سوابق پژوهشی

طرح‌های تحقیقاتی مصوب دانشگاه

| وضعیت فعلی طرح | | | نوع فعالیت در طرح | | عنوان |
|----------------|-------------|---|-------------------|------|-------|
| پایان یافته | در حال اجرا | در حال کارشناسی معاونت پژوهشی دانشگاه- امضا قرارداد | همکار | مجری | |
| | | | | | |
| | | | | | |

ارائه مقاله در همایش و کنفرانس‌های علمی

| نوع ارائه | تاریخ | محل ارائه | نام همایش، کنفرانس | عنوان مقاله |
|-----------|-------|-----------|--------------------|-------------|
| | | | | |
| | | | | |

ارائه مقاله در مجلات علمی پژوهشی و علمی ترویجی

| شماره مجله | تاریخ چاپ | نام مجله | عنوان مقاله |
|------------|-----------|----------|-------------|
| | | | |
| | | | |

جشنواره

| عنوان اثر | محل ارائه | سال | نوع اثر |
|-----------|-----------|-----|---------|
| | | | |
| | | | |

تالیف کتاب

| عنوان کتاب | انتشارات | سال چاپ | شابک |
|------------|----------|---------|------|
| | | | |
| | | | |

داوری مجلات و همایش ها

| عنوان همایش /مجله | شهر/دانشگاه | سال |
|-------------------|-------------|-----|
| | | |
| | | |

تدریس کارگاه / دوره

| عنوان کارگاه | شهر/دانشگاه/سازمان | ساعت دوره | سال |
|--------------|--------------------|-----------|-----|
| | | | |
| | | | |

شرکت در کارگاه/ همایش

| سال | ساعت دوره | شهر/دانشگاه/سازمان | عنوان کارگاه/همایش |
|-----|-----------|--------------------|--------------------|
| | | | |
| | | | |

مسئولیت های اجرایی - علمی

| شروع و پایان فعالیت | نوع مسئولیت | عنوان |
|---------------------|-------------|-------|
| | | |
| | | |

برگزاری و مشارکت در فعالیت های فرهنگی - اجتماعی

| سال | نوع مسئولیت | سطح | عنوان |
|-----|-------------|-----|-------|
| | | | |
| | | | |

فرم اعتراض ۱

ریاست محترم کمیته گزینش علمی شهرستان

با سلام و احترام

به استحضار می‌رساند؛ اینجانب
علمی شهرستان برگزار شده در تاریخ
نسبت به نتیجه مصاحبه علمی خود در کمیته گزینش
اعتراض دارم. لذا خواهشمند است؛ دستور فرمایید؛ نسبت به انجام
مصاحبه مجدد با اینجانب در کمیته گزینش علمی ستاد استان اقدام لازم معمول گردد.

ضمناً اینجانب از این موضوع مطلع هستم که در صورت عدم اعتراض پس از گذشت یک سال می‌توانم درخواست
مصاحبه علمی مجدد از همین کمیته نمایم. ولی اعتراض اینجانب در حال حاضر به این معنی است که در کمتر از یکماه مورد
مصاحبه علمی مجدد در کمیته گزینش علمی ستاد استان قرار خواهم گرفت؛ اما در صورت رد صلاحیت در آن کمیته تا دو سال مورد
مصاحبه علمی قرار نخواهم گرفت. در صورت اعتراض مجدد به نتیجه کمیته گزینش علمی ستاد استان (سطح ۲) باز در کمتر از
یکماه در سطح ستاد کشور (سطح ۳) مورد مصاحبه علمی قرار خواهم گرفت اما در صورت رد صلاحیت در ستاد کشور تا سه سال به
هیچ عنوان نمی‌توانم از هیچ یک از کمیته‌های گزینش علمی در سطوح مختلف سازمان بهزیستی درخواست مصاحبه و گزینش
علمی نمایم.

نام و نام خانوادگی.....

تاریخ.....

امضا.....

فرم اعتراض ۲

ریاست محترم کمیته گزینش علمی ستاد استان

با سلام و احترام

به استحضار می‌رساند؛ اینجانب
علمی ستاد استان برگزار شده در تاریخ
نسبت به نتیجه مصاحبه علمی خود در کمیته گزینش
اعتراض دارم. لذا خواهشمند است؛ دستور فرمایید؛ نسبت به انجام
مصاحبه مجدد با اینجانب در کمیته گزینش علمی ستاد کشور اقدام لازم معمول گردد.

ضمناً اینجانب از این موضوع مطلع هستم که در صورت عدم اعتراض پس از گذشت دو سال می‌توانم درخواست مصاحبه علمی مجدد از کمیته گزینش علمی شهرستان مرکز استان نمایم. ولی اعتراض اینجانب در حال حاضر به این معنی است که در کمتر از یکماه مورد مصاحبه علمی مجدد در کمیته گزینش علمی ستاد کشور قرار خواهم گرفت؛ اما در صورت رد صلاحیت در ستاد کشور تا سه سال به هیچ عنوان نمی‌توانم از هیچ یک از کمیته های گزینش علمی در سطوح مختلف سازمان بهزیستی درخواست مصاحبه و گزینش علمی نمایم.

نام و نام خانوادگی.....

تاریخ.....

امضا.....